

## STADTVERWALTUNG MÜHLACKER

- A m t l i c h e B e k a n n t m a c h u n g -

Samstag, den 13.04.2024, Nr. 18 ÖBK

### 1.) Öffentliche Sitzung des Verwaltungsausschusses

Am kommenden **Dienstag, 16.04.2024** findet um **18.45 Uhr** im Großen Ratssaal des Rathauses eine öffentliche Sitzung des Verwaltungsausschusses statt. Zuhörer sind eingeladen.

Der Zugang zum Großen Ratssaal erfolgt über den Nebeneingang des Rathauses gegenüber der Stadtbibliothek.

#### Tagesordnung

#### Öffentlicher Teil:

2. Vorschläge und Anregungen aus stattgefundenen Einwohnerversammlungen
  - Einwohnerversammlung Mühlhausen
  - Einwohnerversammlung Großlattbach
3. Freie Fläche Enzstraße 91 - Anfrage Außenbewirtschaftung/Parkplätze
4. Behördenlotsen für die Stadtverwaltung Mühlacker
5. Aktuelle Situation im Kindergartenbereich - Fehlende Plätze, Fortschreibung der Bedarfsplanung  
Antrag A-24-04-40-23
6. Ehemaliges Postgebäude - Information über Rückzug des Fahrradfachgeschäfts und evtl. Einrichtung einer städtischen Kindertagesstätte  
Antrag A-24-18-40-60
7. Bekanntgabe nichtöffentlich gefasster Beschlüsse

---

In Einzelfällen kann sich die Tagesordnung am Sitzungstag noch verändern. Informieren Sie sich bitte auf unserer Homepage

<http://www.muehlacker.de/stadt/rathaus-politik/rathaus/amtliche-bekanntmachungen.php>

oder in den Amtlichen Bekanntmachungen der Samstagsausgabe des Mühlacker Tagblattes.

### 2.) Vollsperrung der Höhenstraße in Mühlacker-Enzberg ab voraussichtlich 22.04.2024

Aufgrund des Neubaus eines Wohnhauses auf Höhe Höhenstraße 11 kommt es voraussichtlich ab dem 22.04.2024 zu einer Vollsperrung der Höhenstraße.

Eine Umleitung wird eingerichtet.

Der Schulweg zwischen der Einmündung Höhenstraße und der Hartfeldschule wird für die Dauer der Baumaßnahme gesondert gesichert und die Fußgänger werden gebeten, den eingerichteten Weg zu nutzen. Da keine ausreichende Fahrbahnbreite für einen sicheren Begegnungsverkehr vorhanden ist, wird eine Ampelregelung zwischen der Schreineräckerstraße und der Höhenstraße eingerichtet.

Alle Verkehrsteilnehmer einschließlich der Fußgänger im genannten Bereich werden um besondere Achtsamkeit sowie um Verständnis für diese Arbeiten und die damit verbundenen Verkehrsbehinderungen gebeten.

### 3.) **Bußgeldstelle am 23.04.2024 wegen Fortbildung geschlossen**

Am 23.04.2024 findet für die Beschäftigten der Bußgeldstelle eine Fortbildungsveranstaltung statt. Aus diesem Grund ist die Bußgeldstelle an diesem Tag geschlossen.

### 4.) **Öffentliche Bekanntmachung der Wahlvorschläge zur Wahl des Gemeinderats am 09.06.2024**

Zur Wahl des Gemeinderats am 09.06.2024 hat der Gemeindewahlausschuss die nachstehend aufgeführten Wahlvorschläge zugelassen.

Sie sind in der Reihenfolge der Stimmzettel der letzten regelmäßigen Wahl aufgeführt (§ 18 Abs. 4 KomWO).

#### **Christlich Demokratische Union Deutschlands (CDU)**

Lfd. Nr.	Familiennamen, Vornamen, ggf. zusätzliche Angaben	Beruf oder Stand	Geburtsjahr	Wohnort (Hauptwohnung) sowie ggfs. Ortsteil oder sonstige ortsübliche Bezeichnung des Gebietsteils
101	Bächle, Günter	Redakteur	1950	Mühlacker, Lienzingen
102	Steudle, Daniela	selbst. Buchhalterin	1973	Mühlacker, Enzberg
103	Höhner, Oliver	Groß- und Außenhandelskaufmann	1978	Mühlacker, Mühlhausen
104	Cevik, Sara	Studentin	2001	Mühlacker, Kernstadt
105	Stüber, Ulrich	Bankbetriebswirt	1969	Mühlacker, Kernstadt
106	Jung, Veronika	Regierungsrätin	1990	Mühlacker, Lienzingen
107	Bächle, Johannes	Student	1998	Mühlacker, Lienzingen
108	Rettstatt, Marco	Selbst. Personalberater	1963	Mühlacker, Mühlhausen
109	Fischer, Philipp	Arzt	1997	Mühlacker, Kernstadt
110	Aichele, Matthias	Land- und Forstwirt	1978	Mühlacker, Lomersheim
111	Petri, Nadine	Pharmareferentin	1980	Mühlacker, Kernstadt
112	Trück, Matthias	Glasermeister	1964	Mühlacker, Lienzingen
113	Scheytt, Tobias	Polizeibeamter	1987	Mühlacker, Mühlhausen
114	Herzog, Sabine	Justizbeamtin	1973	Mühlacker, Kernstadt
115	Qaqish, Oliver	Kaufmännischer Angestellter	1974	Mühlacker, Lienzingen
116	Seel, Alexander	Technischer Betriebswirt	1975	Mühlacker, Enzberg
117	Jordan, Benjamin	Kundenberater	1997	Mühlacker, Lienzingen

118	Reinhold, Noel	Schüler	2004	Mühlacker, Kernstadt
119	Werner, Sascha	Vertriebsmitarbeiter	1981	Mühlacker, Enzberg
120	Dr. Napiwotzky, Peter	Internist	1955	Mühlacker, Lienzingen
121	Fischer, Sophia	Studentin	2001	Mühlacker, Kernstadt
122	Beiler, Caroline	Einkäuferin	2001	Mühlacker, Kernstadt
123	Jourdan, Frank	Selbst. Raumausstattermeister	1961	Mühlacker, Kernstadt
124	Somlai, Krisztina	Steuerfachangestellte	1965	Mühlacker, Lienzingen
125	Dr. Metz, Peter	Arzt für Radiologie	1953	Mühlacker, Enzberg
126	Stierle, Ursula	Rentnerin	1957	Mühlacker, Lienzingen

### Liste Mensch und Umwelt (LMU)

Lfd. Nr.	Familienname, Vornamen, ggf. zusätzliche Angaben	Beruf oder Stand	Geburtsjahr	Wohnort (Hauptwohnung) sowie ggfs. Ortsteil oder sonstige ortsübliche Bezeichnung des Gebietsteils
201	Dr. Denzler, Angelika	Frauenärztin	1962	Mühlacker, Kernstadt
202	Seemann, Theo	Kommunikationsdesigner	1985	Mühlacker, Kernstadt
203	Dobrosavljević, Tanja	Hausfrau	1986	Mühlacker, Mühlhausen
204	Köberle, Klemens	Umweltpädagoge	1959	Mühlacker, Kernstadt
205	Feldberg, Lea	Polizeibeamtin	1987	Mühlacker, Lienzingen
206	Köberle, Amelie	Schülerin	2006	Mühlacker, Kernstadt
207	Stretz, Joachim	Berufsschullehrer i.R.	1955	Mühlacker, Enzberg
208	Bächle, Antonia	Freiwilligendienstleistende	2004	Mühlacker, Lienzingen
209	Rapp, Manfred	Bio-Einzelhändler	1955	Mühlacker, Kernstadt
210	Geiger, Jacqueline Esra	Rechtsanwaltsfachangestellte	1992	Mühlacker, Kernstadt
211	Müller, Dennis	Verwaltungsbeamter	1978	Mühlacker, Kernstadt
212	Endrulat, Renate	Medizinische Fachangestellte i.R.	1959	Mühlacker, Kernstadt
213	Tomasini, Jil	Rechtsanwaltsfachangestellte	1988	Mühlacker, Kernstadt
214	Dr. Fuchs, Ulrike	Biologin	1960	Mühlacker, Mühlhausen
215	Fegert, Roswitha	Studienrätin i.R.	1948	Mühlacker, Kernstadt
216	Dr. Schmidt, Jürgen	Ingenieur	1962	Mühlacker, Mühlhausen
217	Reichert, Sabine	Angestellte	1985	Mühlacker, Lienzingen
218	Dütsch, Beate	Ingenieurin der Versorgungstechnik	1962	Mühlacker, Mühlhausen
219	Dr. Sachs, Johanna	Ärztin i.R.	1961	Mühlacker, Lomersheim
220	Wendelstein, Heidi	Mediengestalterin	1962	Mühlacker, Enzberg
221	Ohnmacht, Andrea	Betreuungsassistentin in der Tagespflege	1965	Mühlacker, Kernstadt

222	Neuwirth, Wolfgang	Techniker	1962	Mühlacker, Lienzingen
223	Endrulat, Jens	Ingenieur	1970	Mühlacker, Kernstadt
224	Neuwirth, Joan	Pensionärin	1954	Mühlacker, Lienzingen
225	Feldberg, Benjamin	Webentwickler	1983	Mühlacker, Lienzingen
226	Klöble, Rita	Berufsschullehrerin	1961	Mühlacker, Kernstadt

### Freie Wähler Mühlacker (FW)

Lfd. Nr.	Familienname, Vornamen, ggf. zusätzliche Angaben	Beruf oder Stand	Geburtsjahr	Wohnort (Hauptwohnung) sowie ggfs. Ortsteil oder sonstige ortsübliche Bezeichnung des Gebietsteils
301	Leo, Rolf	Realschullehrer i.R.	1949	Mühlacker, Kernstadt
302	Hagenbuch, Ulrich	Maschinenbautechniker	1966	Mühlacker, Lomersheim
303	Bossert-Fröhle, Kathrin	Vertriebsmitarbeiterin im Außendienst	1978	Mühlacker, Kernstadt
304	Alber, Frank	Werkzeugmacher	1959	Mühlacker, Enzberg
305	Aßmus, Stefan	Polizeihauptkommissar	1988	Mühlacker, Kernstadt
306	Rank-Lindauer, Philipp	Technischer Projektleiter	1989	Mühlacker, Kernstadt
307	Müller, Reiner	Wirtschaftsförderer i.R.	1954	Mühlacker, Mühlhausen
308	Petersen, Nils	Selbst. Vermögensberater	1972	Mühlacker, Lienzingen
309	Kessel, Anja	Pensionärin	1975	Mühlacker, Kernstadt
310	Gommel, Ulrich	Postbeamter	1965	Mühlacker, Lomersheim
311	Donath, Andreas	Maschinenbauingenieur (FH)	1982	Mühlacker, Kernstadt
312	Gutscher, Tobias	Maurer	1989	Mühlacker, Kernstadt
313	Eisenhauer, Stefan	Polizeihauptkommissar	1978	Mühlacker, Enzberg
314	Thangavelayutham, Johnethan	Niederlassungsleiter	1990	Mühlacker, Kernstadt
315	Schuhmacher, Željko	Zerspanungsmechaniker	1973	Mühlacker, Großglattbach
316	Albrecht, Renate	Studienrätin	1985	Mühlacker, Enzberg
317	Off, Elke	Reiseverkehrskauffrau	1967	Mühlacker, Lomersheim
318	Thäter, Kevin	Betriebswirt	1991	Mühlacker, Enzberg
319	Lindauer, Miriam	Erzieherin	1990	Mühlacker, Kernstadt
320	Işgören, Enes	Auszubildender	2004	Mühlacker, Lienzingen
321	Krobath, Wenke	Examierte Altenpflegerin	1981	Mühlacker, Enzberg
322	Jensen, Yannik	Einzelhandelskaufmann	1994	Mühlacker, Lomersheim
323	Zischka, Max	Anlagenmechaniker	2002	Mühlacker, Lienzingen

324	Sperle, Oliver	Energieberater	1964	Mühlacker, Kernstadt
325	Spyropoulos, Petros	Gastronom	1984	Mühlacker, Enzberg
326	Ferkaluk, Mark	Selbst. IT-Berater	1985	Mühlacker, Lomersheim

### Sozialdemokratische Partei Deutschlands (SPD)

Lfd. Nr.	Familiennamen, Vornamen, ggf. zusätzliche Angaben	Beruf oder Stand	Geburtsjahr	Wohnort (Hauptwohnung) sowie ggfs. Ortsteil oder sonstige ortsübliche Bezeichnung des Gebietsteils
401	Renner, Paul	Leitender kommunaler Angestellter	1993	Mühlacker, Kernstadt
402	Heckele, Amy	Schülerin	2005	Mühlacker, Kernstadt
403	Metzger, Jürgen	Gärtnermeister	1961	Mühlacker, Kernstadt
404	Ziegler, Julia	Sozialpädagogin (BA)	1979	Mühlacker, Lienzingen
405	Seibold, Ulrich	Beamter	1960	Mühlacker, Kernstadt
406	Hettrich, Saskia	Volljuristin	1994	Mühlacker, Mühlhausen
407	Klingel, Cedric	Student	2003	Mühlacker, Großglattbach
408	Lauer, Indira	Studentin	2002	Mühlacker, Kernstadt
409	Peschl, Kian	Student	2004	Mühlacker, Kernstadt
410	Wilhelm, Benjamin	Ingenieur	1985	Mühlacker, Kernstadt
411	Deimel, Harald	Werkzeugmachermeister	1966	Mühlacker, Enzberg
412	Schneider, Silvia	Lehrerin	1980	Mühlacker, Großglattbach
413	Irmak, Hasan	Geschäftsführer	1979	Mühlacker, Kernstadt
414	Schneider, Sarah Céline	Studentin	2005	Mühlacker, Kernstadt
415	Lauer, Ralf	Geschäftsführer	1971	Mühlacker, Kernstadt
416	Czmal, Sven	Energieelektroniker	1972	Mühlacker, Kernstadt
417	Majer, Gert	Fotograf	1953	Mühlacker, Kernstadt
418	Linoria, Danilo	Angestellter	1977	Mühlacker, Lomersheim
419	Lauer, Luke	Student	2004	Mühlacker, Kernstadt
420	Oswald, Günther	Pensionär	1957	Mühlacker, Kernstadt
421	Roller, Frederic	Angestellter	1978	Mühlacker, Kernstadt
422	Bloch, Jonas	Student	2004	Mühlacker, Kernstadt
423	Huber, Axel Roland	Arzt	1980	Mühlacker, Enzberg
424	Kirschner, Jonas	Student	2005	Mühlacker, Kernstadt
425	Pfrommer, Harald	IT-Referent	1974	Mühlacker, Kernstadt
426	Munzke, Nicole	Verwaltungsbeamtin	1976	Mühlacker, Lienzingen

### Freie Demokratische Partei (FDP)

Lfd. Nr.	Familiennamen, Vornamen, ggf.	Beruf oder Stand	Geburtsjahr	Wohnort (Hauptwohnung) sowie ggfs. Ortsteil
----------	-------------------------------	------------------	-------------	---

	zusätzliche Angaben			oder sonstige ortsübliche Bezeichnung des Gebietsteils
501	Blattner, Natascha	selbst. Friseurmeisterin	1976	Mühlacker, Kernstadt
502	Kraft, Moritz Philipp	Schüler	2008	Mühlacker, Kernstadt
503	Marx, Elli	Bibliothekarin	1957	Mühlacker, Lienzingen
504	Dambrowsky, Mischa	selbst. Maschinenbaumechanikermeister	1969	Mühlacker, Lienzingen
505	Siewert, Birgit	Erzieherin i.R.	1958	Mühlacker, Enzberg
506	Glaser-Schombach, Tilmann	freiberufl. Wirtschaftsinformatiker (BA)	1984	Mühlacker, Kernstadt
507	Craiss, Laura	Geschäftsführerin	1992	Mühlacker, Kernstadt
508	Lochmüller, Tobias	Angestellter	1994	Mühlacker, Kernstadt
509	Hagenlocher-Hesse, Andrea	Einzelhandelskauffrau	1965	Mühlacker, Kernstadt
510	Kibele, Veit	Schulleiter	1974	Mühlacker, Kernstadt
511	Kohler, Marcel	Vertriebsdirektor	1981	Mühlacker, Großglattbach
512	Speidel, Moritz	Entwicklungsingenieur	1997	Mühlacker, Lienzingen
513	Schüle, Julius	E-Commerce Kaufmann	2004	Mühlacker, Kernstadt
514	Oduncu, Enes	Kaufmann für Digitalisierungsmanagement	2002	Mühlacker, Kernstadt
515	Segel, Annika	Lehrerin	1998	Mühlacker, Kernstadt
516	Dr. Volle, Carsten	Ingenieur	1966	Mühlacker, Lomersheim
517	Dambrowsky, Sonja	Geschäftsführerin	1969	Mühlacker, Lienzingen
518	Dürr, Alexander	Unternehmensberater	1961	Mühlacker, Kernstadt
519	Reinhold-Schwan, Achim	Versicherungsfachmann (IHK)	1978	Mühlacker, Mühlhausen
520	Tammen, Michael	Ingenieur Elektrotechnik	1964	Mühlacker, Enzberg
521	Heidinger, Anita	Bäckereifachverkäuferin	1964	Mühlacker, Kernstadt
522	Adam, Ortwin	Konstrukteur	1967	Mühlacker, Kernstadt
523	Pesco, Laura	Auszubildende	2002	Mühlacker, Kernstadt
524	Craiss, Moritz	Student	1999	Mühlacker, Kernstadt
525	Flößer, Cathrin	Journalistin	1982	Mühlacker, Kernstadt

Mühlacker, den 09.04.2024

gez. Dauner, Bürgermeister

## 5.) Aufstellung des Bebauungsplans "Mittlere Industriestraße" Gemarkung Mühlacker

Der Gemeinderat (UTA) der Stadt Mühlacker hat am 09.04.2024 in öffentlicher Sitzung aufgrund von § 2 Abs. 1 Baugesetzbuch (BauGB) beschlossen, für den Bereich „Mittlere Industriestraße“ einen Bebauungsplan aufzustellen.

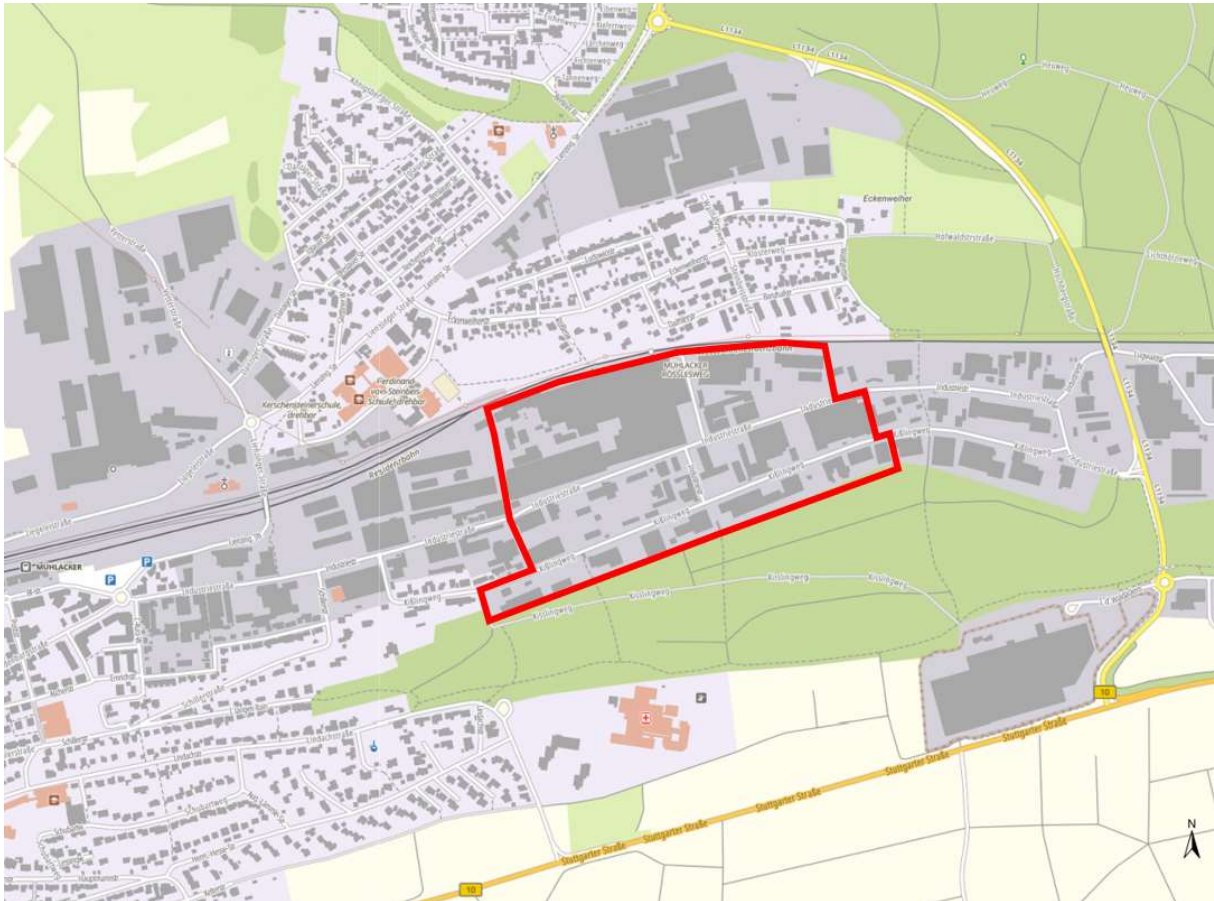

### **Geltungsbereich**

Der Geltungsbereich des Bebauungsplans hat eine Größe von ca. 19,9 ha und beinhaltet die folgenden 49 Flurstücke:

1840/26	2624	2645	2715/3	3264/6
1840/28	2624/1	2646	2717	3264/7
2052/1	2625	2648	3257	3264/10
2070	2626	2699	3258	3264/11
2619/1	2626/1	2700	3259	3264/16
2621	2627	2700/1	3260	
2622	2628	2700/2	3261	
2622/1	2629	2701	3264/2	
2623	2629/1	2701/2	3264/3	
2623/1	2629/2	2714/1	3264/4	

2623/2	2644	2715	3264/5
--------	------	------	--------

Er ergibt sich aus folgendem Kartenausschnitt:

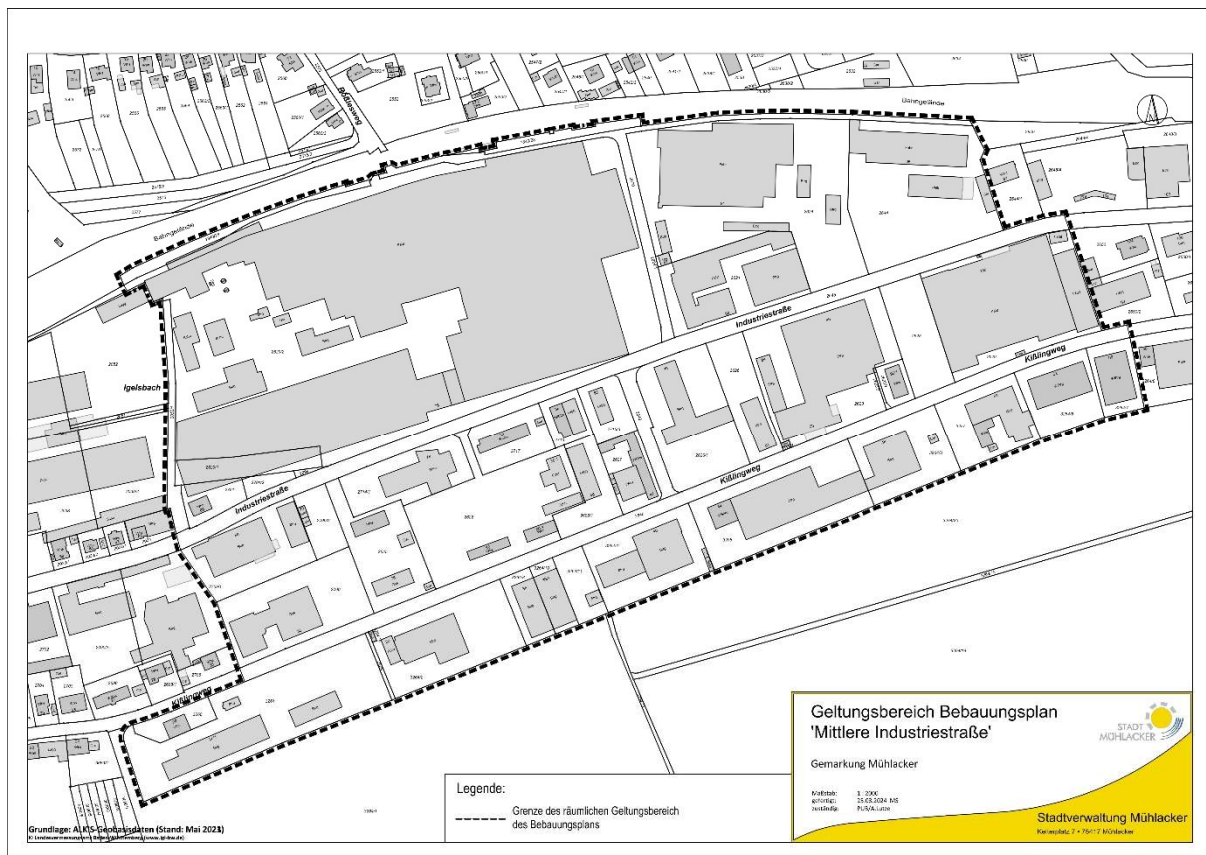

Maßgebend ist der Lageplan mit Geltungsbereich vom 25.03.2024

**Stadt Mühlacker**  
**Planungs- und Baurechtsamt**

### **Ziele und Zwecke der Planung (gekürzt):**

Mit dem Bebauungsplan sollen Regelungen getroffen werden, um den Charakter des Industriegebiets dauerhaft zu sichern. § 9 Abs. 3 BauNVO lässt folgende Nutzungen ausnahmsweise in einem Industriegebiet zu:

- Wohnungen für Aufsichts- und Bereitschaftspersonen sowie für Betriebsinhaber und Betriebsleiter, die dem Gewerbebetrieb zugeordnet und ihm gegenüber in Grundfläche und Baumasse untergeordnet sind,
- Anlagen für kirchliche, kulturelle, soziale, gesundheitliche und sportliche Zwecke.

Diese Nutzungen sind jedoch nicht auf ein Industriegebiet angewiesen und könnten u.a. auch in einem Mischgebiet realisiert werden. Mittels des Bebauungsplans können derartige Nutzungen ausgeschlossen werden. Auf bereits bestehende, genehmigte Nutzungen entfaltet eine derartige Regelung keinen Einfluss, da diese in ihrem Bestand geschützt bleiben. Lediglich bei neuen Vorhaben greifen die Nutzungseinschränkungen des Bebauungsplans.

Sollten sich im Rahmen einer tiefergehenden Bestandsanalyse herausstellen, dass sich durch die Nutzungsänderungen der letzten Jahre Teile des Planbereichs bereits zu einem Gewerbegebiet iSv. § 8 BauNVO gewandelt haben, ist innerhalb des Gebiets eine entsprechende Differenzierung der Nutzungsarten erforderlich.



In Verbindung mit dem Bebauungsplan können örtliche Bauvorschriften gem. § 74 LBO iVm. § 9 Abs. 4 BauGB erlassen werden. Dies erlaubt unter anderem Regelungen zur Dachgestaltung von Neubauvorhaben. Derzeit sind die Dachflächen im Planbereich ausschließlich mit konventioneller Dachdeckung versehen. Vereinzelt wurden PV-Anlagen installiert. Vor dem Hintergrund immer häufig auftretender Starkregenereignisse können extensiv begrünte Dachflächen als temporärer Retentionsraum einen wichtigen Beitrag zur Entlastung des örtlichen Kanalnetzes leisten. Darüber hinaus wirkt sich eine Dachbegrünung auch positiv auf das Kleinklima aus, da sich die Dachflächen weniger stark aufheizen. Im Rahmen der Bebauungsplanaufstellung wird ebenso der Erlass örtlicher Bauvorschriften geprüft.

Die Öffentlichkeitsbeteiligung sowie die Beteiligung der berührten Behörden wird – nach entsprechender Bekanntmachung – zu einem späteren Zeitpunkt durchgeführt.

Mühlacker, den 11.04.2024  
gez. D a u n e r (Bürgermeister)

6.) **Vorhabenbezogener Bebauungsplan der Innenentwicklung -  
Aufstellung im beschleunigten Verfahren nach § 13 a Baugesetzbuch  
Frühzeitige Beteiligung der Öffentlichkeit zur geplanten Bebauungsplanaufstellung  
„Eurich Belzäcker 3. Änderung Goethestraße Nord“, Gemarkung Mühlacker**

Der Ausschuß für Umwelt und Technik (UTA) der Stadt Mühlacker hat am 05.03.2024 in öffentlicher Sitzung aufgrund von § 2 Abs. 1 Baugesetzbuch (BauGB) beschlossen, für den Bereich „Eurich Belzäcker 3. Änderung Goethestraße Nord“ einen vorhabenbezogenen Bebauungsplan mit örtlichen Bauvorschriften gemäß § 74 Landesbauordnung (LBO) im beschleunigten Verfahren nach § 13 a BauGB aufzustellen und eine frühzeitige Beteiligung der Öffentlichkeit und Behörden gemäß § 3 Abs. 1 und § 4 Abs. 1 BauGB durchzuführen.

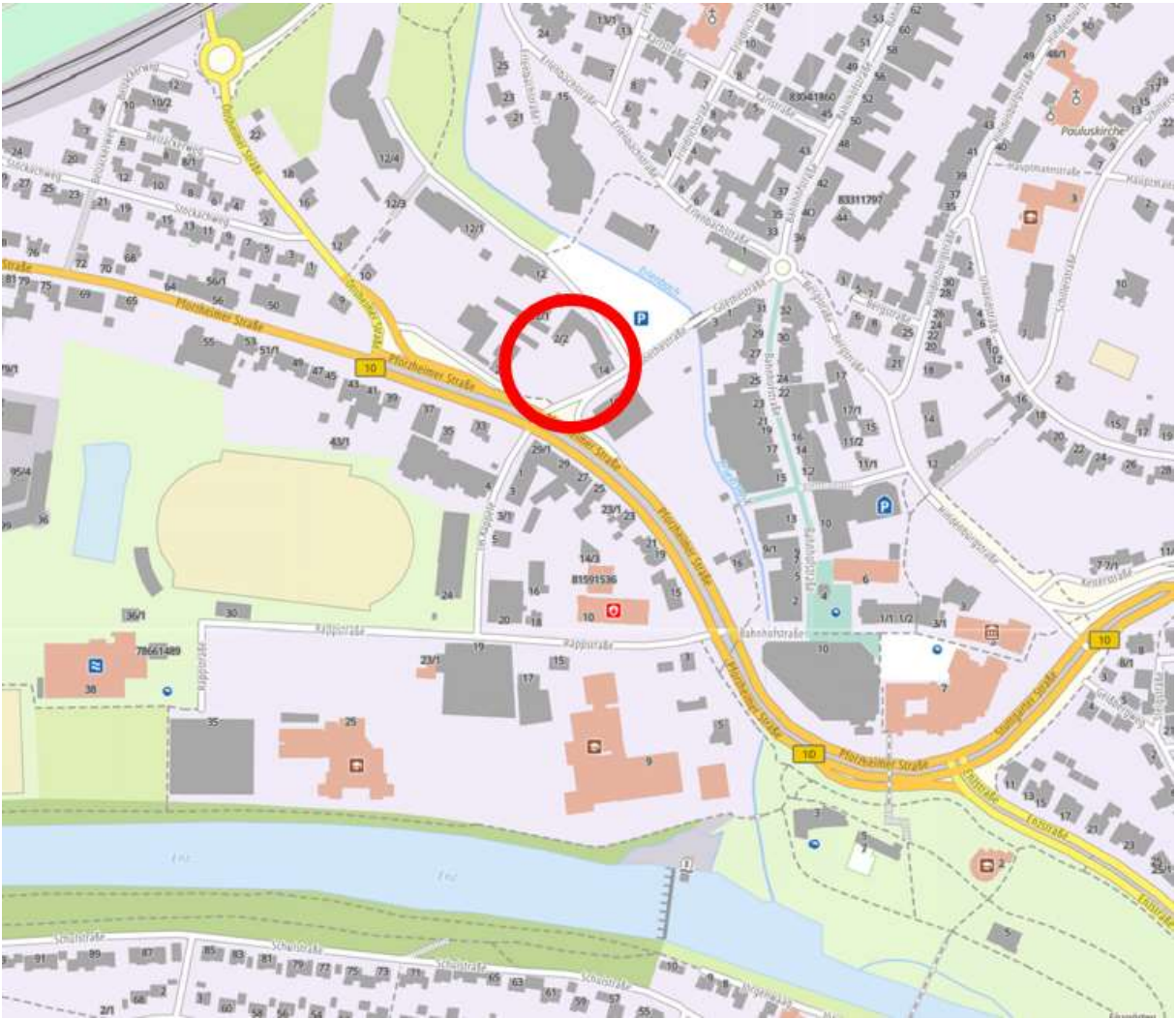

### Geltungsbereich

Der Geltungsbereich des Bebauungsplans hat eine Fläche von ca. 2.181m<sup>2</sup>. Der räumliche Geltungsbereich umfasst das Flurstück mit der Nummer 1597

Er ergibt sich aus folgendem Kartenausschnitt:

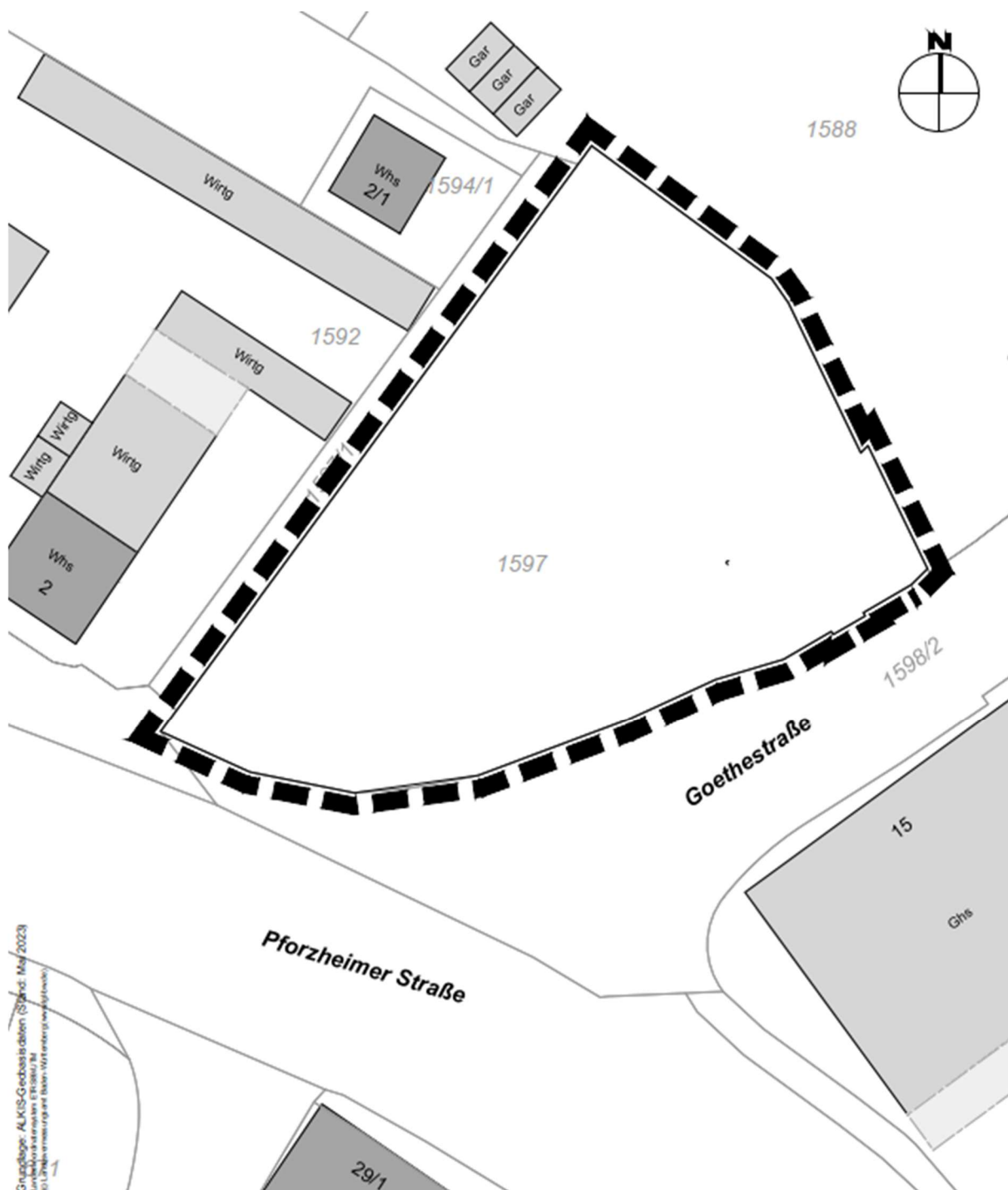

Maßgebend ist der Lageplan vom 19.02.2024

**Stadt Mühlacker**

**Planungs- und Baurechtsamt**

**Ziele und Zwecke der Planung (gekürzt):**

Anlass der Planung ist, dass der Vorhabenträger nördlich der Goethestraße einen Drogeriemarkt errichten möchte, dieser jedoch gemäß dem rechtskräftigen Bebauungsplan planungsrechtlich nicht zulässig ist. Daher hat der Vorhabenträger gemäß § 12 Absatz 2 BauGB die Einleitung eines Verfahrens zur Aufstellung eines vorhabenbezogenen Bebauungsplans zur Errichtung eines Rossmann Drogeriemarktes beantragt.

Mit dem geplanten Neubau in der Goethestraße soll die Fläche einer angemessenen Nutzung

zugeführt werden und eine Raumkante geschaffen werden. Die Höhe des neuen Gebäudes greift die Höhe des bestehenden Gebäudes in der Ötisheimer Straße 2 auf und vermittelt die Gebäudehöhen zum Lebensmittelmarkt Denn's.

Die Zufahrt und Ausfahrt soll im Nordosten über den städtischen Parkplatz erfolgen.

Der Bebauungsplan wird im beschleunigten Verfahren nach § 13a BauGB ohne Durchführung einer Umweltprüfung nach § 2 Abs.4 BauGB aufgestellt. Jedoch wird eine frühzeitige Beteiligung der Öffentlichkeit und Behörden durchgeführt. Es handelt sich um einen vorgenutzten Standort mit einer überbauten Grundfläche von deutlich unter 20.000 m<sup>2</sup>.

### **Frühzeitige Öffentlichkeitsbeteiligung**

Die vorliegenden Planunterlagen (Geltungsbereich vom 19.02.2024, Gestaltungsentwurf vom 13.07.2022 und die Freiraumplanung vom 04.01.2024) werden in der Zeit vom

**15.04.2024 bis 17.05.2024** (je einschließlich),

im Foyer des Planungs- und Baurechtsamts der Stadt Mühlacker, Rathaus,  
2. Obergeschoss, Kelterplatz 7, 75417 Mühlacker während folgender

#### **Öffnungszeiten:**

**Montag bis Freitag**

**8.00 bis 12.00 Uhr**

**Donnerstag**

**14.00 bis 18.00 Uhr**

öffentlich ausgelegt.

Darüber hinaus ist eine Einsichtnahme am Nachmittag montags, dienstags und mittwochs nach vorheriger Terminvereinbarung mit dem Planungs- und Baurechtsamt (07041/876-252) möglich.

Die Öffentlichkeit kann den Geltungsbereich, den städtebaulichen Entwurf und den Vorentwurf der Begründung einsehen und über ihren Inhalt Auskunft verlangen.

Während der Auslegungsfrist können von der Öffentlichkeit (hierzu zählen auch Kinder und Jugendliche) Stellungnahmen – schriftlich oder mündlich zur Niederschrift – beim Planungs- und Baurechtsamt der Stadt Mühlacker, Rathaus 2. OG, Zimmer 233, 238, 239 und 240, Kelterplatz 7, 75417 Mühlacker abgegeben werden.

Die Mitarbeitende des Planungs- und Baurechtsamts sind erreichbar während der regulären

#### **Öffnungszeiten:**

Montag bis Freitag 8.00 -12.00 Uhr sowie

Donnerstag 14.00 -18.00 Uhr.

Nachmittagstermine sind montags, dienstags und mittwochs nach vorheriger Terminvereinbarung mit dem Planungs- und Baurechtsamt (07041/876-252) möglich.

Darüber hinaus ist eine Einsichtnahme in die Planunterlagen während des Beteiligungszeitraums im Internet auf der städtischen Homepage unter nachfolgender Adresse möglich:

<https://www.muehlacker.de/stadt/bauen-wirtschaft-verkehr/bauen/laufende-planungsverfahren.php>

Da das Ergebnis der Behandlung der Stellungnahmen mitgeteilt wird, ist die Angabe der Anschrift der Verfassenden zweckmäßig.

Es wird darauf hingewiesen, dass zur Bearbeitung der abgegebenen Stellungnahmen aus der Öffentlichkeit personenbezogene Daten wie Vor- und Familienname sowie die Anschrift dauerhaft gespeichert werden. Zum Beschluss über die Abwägung werden die vorgebrachten Stellungnahmen dem Gemeinderat zur Entscheidungsfindung mit Namensangabe vorgelegt. Der Öffentlichkeit werden die vorgebrachten Stellungnahmen nur anonymisiert vorgelegt.

Es wird weiterhin darauf hingewiesen, dass Stellungnahmen, die im Verfahren der Öffentlichkeitsbeteiligung nicht rechtzeitig abgegeben worden sind, bei der Beschlussfassung über den Bauleitplan unberücksichtigt bleiben können.

Mühlacker, den 8.4.24  
gez. D a u n e r (Bürgermeister)

7.) **Bekanntmachung über die Auslegung zum Planfeststellungsverfahren für das Bauvorhaben Mühlacker, Erstellung eines Steinschlagschutznetzes bei Mühlacker (Geschäftszeichen: 59144-591 ppw/111-2023#028)**

Das Vorhaben hat den Neubau eines Steinschlagschutznetzes auf der bahnlinken Felsböschung, den Rückbau des bestehenden Schutzzaunes oberhalb der Felsböschung und den Neubau einer Auffangschürze entlang der Strecke 4200 Karlsruhe — Mühlacker zwischen Bahn-km 36,970 und Bahn-km 37,480 bei Mühlacker im Landkreis Enzkreis zum Gegenstand. Bahnlinks der Bahnstrecke befindet sich ein Felshang mit einer Höhe von rund 3 bis 7 Metern Höhe; oberhalb der Felsböschung verläuft ein Weg. In der Vergangenheit haben sich aus dem Felshang wiederholt Felsbrocken und Geröll gelöst, welche auf die darunter verlaufende Bahnstrecke fielen. Eine dauerhafte Felshangssicherung ist für den sicheren Bahnbetrieb daher zwingend erforderlich.

Das Eisenbahn-Bundesamt führt auf Antrag der DB InfraGO AG (Vorhabenträgerin), vom 24.08.2023 für das genannte Bauvorhaben das Anhörungsverfahren nach S 73 VwMaltungsverfahrens-gesetz (VwVfG) in Verbindung mit S 18 Allgemeines Eisenbahngesetz (AEG) durch. Für das Bauvorhaben einschließlich der landschaftspflegerischen Ausgleichs- und Ersatzmaßnahmen werden Grundstücke in der Stadt Mühlacker beansprucht. Für das Vorhaben wurde mit verfahrensleitender Verfügung vom 16.10.2023 festgestellt, dass nach SS 5 ff. Gesetz über die Umweltverträglichkeitsprüfung (UVPG) keine Pflicht zur Durchführung einer Umweltverträglichkeitsprüfung besteht.

Auslegung vor Ort in den Gemeinden gem. S 73 Abs. 2 und 3 VwVfG

Der Plan (Zeichnungen und Erläuterungen) mit den entscheidungserheblichen Unterlagen liegt in der Zeit vom 22.04.2024 bis einschließlich 24.05.2024 in der Stadtverwaltung Mühlacker, Adresse: Kelterplatz 7, 75417 Mühlacker, Raum 224 während der folgenden Zeiten

am Montag	von 08:00 bis 12:00 Uhr
am Dienstag	von 08:00 bis 12:00 Uhr

am Mittwoch von 08:00 bis 12:00 Uhr  
am Donnerstag von 08:00 bis 12:00 Uhr  
am Donnerstag. von 14:00 bis 18:00 Uhr  
am Freitag von 08:00 bis 12:00 Uhr  
zur allgemeinen Einsichtnahme aus.

Zeitgleich werden diese Bekanntmachung und die zur Einsicht ausgelegten Planunterlagen auch auf der Internetseite des Eisenbahn-Bundesamtes unter <https://VMw.eba.bund.de/anhoerung> zugänglich gemacht.

- 1 Jeder, dessen Belange durch das Vorhaben berührt werden, kann gemäß S 73 Abs. 4 VwVfG bis zwei Wochen nach Ablauf der Auslegungsfrist - bis einschließlich 07.06.2024 beim Eisenbahn-Bundesamt, Außenstelle Karlsruhe/Stuttgart, Südenstraße 44, 76135 Karlsruhe, oder bei der oben genannten Stadt- bzw. Gemeindeverwaltung schriftlich oder mündlich zur Niederschrift Einwendungen gegen den Plan erheben.

Nach Ablauf der genannten Frist sind Einwendungen, die nicht auf besonderen privatrechtlichen Titeln beruhen, ausgeschlossen (S 18 Abs. 1 Satz 3 AEG in Verbindung mit S 73 Abs. 4 Satz 3 VwVfG). Einwendungen und Stellungnahmen der Vereinigungen sind nach Ablauf dieser Frist ebenfalls ausgeschlossen (S 73 Abs. 4 Satz 5 VwVfG).

Es wird darauf hingewiesen, dass keine Eingangsbestätigung erfolgt.

2. Diese ortsübliche Bekanntmachung dient auch der Benachrichtigung der anerkannten Vereinigungen nach S 73 Abs. 4 Satz 5 VwVfG von der Auslegung des Plans.
3. Das Eisenbahn-Bundesamt kann auf eine Erörterung der rechtzeitig erhobenen Stellungnahmen und Einwendungen verzichten (S 18a Nr. 1 AEG). Weiterhin kann das Eisenbahn-Bundesamt anstelle einer mündlichen Erörterung eine Online-Konsultation durchführen (S 5 Abs. 1, 2 PlanSiG). Findet ein Erörterungstermin oder eine OnlineKonsultation statt, werden diese ortsüblich und auf der Internetseite des EisenbahnBundesamtes bekannt gemacht. Ferner werden diejenigen, die rechtzeitig Einwendungen erhoben oder Stellungnahmen abgegeben haben, von dem Termin gesondert benachrichtigt. Sind mehr als 50 Benachrichtigungen vorzunehmen, so können diese durch öffentliche Bekanntmachung ersetzt werden.

Die Vertretung durch einen Bevollmächtigten ist möglich. Die Bevollmächtigung ist durch eine schriftliche Vollmacht nachzuweisen, die zu den Akten des Eisenbahn-Bundesamtes zu geben ist. Bei Ausbleiben eines Beteiligten in dem Erörterungstermin kann auch ohne ihn verhandelt werden. Das Anhörungsverfahren ist mit Abschluss des Erörterungstermins beendet. Der Erörterungstermin ist nicht öffentlich.

4. Durch Einsichtnahme in die Planunterlagen, Erhebung von Einwendungen oder Abgabe von Stellungnahmen, Teilnahme am Erörterungstermin oder Vertreterbestellung entstehende Kosten werden nicht erstattet.

5. Entschädigungsansprüche, soweit über sie nicht in der Planfeststellung dem Grunde nach zu entscheiden ist, werden nicht in dem Erörterungstermin, sondern in einem gesonderten Entschädigungsverfahren behandelt.

6. Über die Einwendungen und Stellungnahmen wird nach Abschluss des

Anhörungsverfahrens durch das Eisenbahn-Bundesamt entschieden. Die Zustellung der Entscheidung (Planfeststellungsbeschluss) an die Einwender und anerkannten Vereinigungen nach § 73 Abs. 4 Satz 5 VwVfG kann durch öffentliche Bekanntmachung ersetzt werden, wenn mehr als 50 Zustellungen vorzunehmen sind.

7. Vom Beginn der Auslegung des Planes an tritt die Veränderungssperre nach S 19 Abs. 1 AEG in Kraft. Darüber hinaus steht ab diesem Zeitpunkt der Vorhabenträgerin ein

Vorkaufsrecht an den vom Plan betroffenen Flächen zu (S 19 Abs. 3 AEG).

Nähere Hinweise zum Datenschutz in Planfeststellungsverfahren siehe unter <https://www.eba.bund.de/datenschutzhinweise>.

#### 8.) **Kreisweite Sirenenprobe am Samstag, 20. April**

Bei einem gemeinsamen Warntag am Samstag, 20. April, heulen ab 16 Uhr für etwa eine Viertelstunde in vielen Enzkreis-Gemeinden und in Pforzheim die Sirenen. Die Feuerwehren, Städte und Gemeinden testen dabei das Sirenennetz. Mit der Aktion soll die Bevölkerung zudem sensibilisiert werden, Vorsorge für Notfälle zu treffen.

Koordiniert vom Sachgebiet Bevölkerungsschutz im Landratsamt beteiligen sich dieses Jahr im Kreis Birkenfeld, Eisingen, Engelsbrand, Frielzheim, Ispringen, Kämpfelbach, Keltern, Königsbach-Stein, Mühlacker, Neuhausen, Ölbronn-Dürrn, Ötisheim, Remchingen, Sternenfels, Straubenhardt, Tiefenbronn, Wiernsheim, Wimsheim und Wurmberg an der Aktion.

Um 16 Uhr ertönt zunächst das Signal für Entwarnung: ein 60 Sekunden langer Dauerton.

Um 16:05 Uhr folgt dann für eine Minute ein auf- und abschwellender Heulton. Er signalisiert eine unmittelbare Gefahr und ruft die Bevölkerung dazu auf, alle möglichen Informationsquellen zu nutzen und den amtlichen Anweisungen zu folgen.

Um 16:10 Uhr ertönt dann das Signal für Feueralarm, ein dreimaliger Dauerton von jeweils etwa 12 Sekunden. Dieser Ton dient der Alarmierung der Feuerwehr.

Eine Wiederholung des Dauertons für Entwarnung beendet die Übung dann um 16:15 Uhr.

Eine Warnung der Bevölkerung kommt beispielsweise bei Naturgefahren wie Hochwasser, Überschwemmungen, gefährlichen Wetterlagen oder Waldbränden in Betracht. Auch bei Unfällen in Chemiebetrieben, beim Austritt von radioaktiver Strahlung oder von biologischen Giften kann es nötig sein, dass die Bevölkerung schnell gewarnt und informiert werden muss.

Grundsätzlich gilt im Ernstfall: Ruhe bewahren, Türen und Fenster schließen und weitere Informationen via Warn-App, Internet, Radio oder Fernsehen einholen. Die Notrufe 110 und 112 dürfen nur in einem akuten Notfall gewählt werden, aber nicht, um sich zu informieren. Weitere Informationen unter anderem zum Warntag, Sicherheitstipps und die Links zur Warn-App NINA enthält der „Ratgeber für Notfallvorsorge und richtiges Handeln in Notsituationen“, der auf der Internetseite des BBK unter [www.bbk.bund.de](http://www.bbk.bund.de) heruntergeladen werden kann.

### **Warnapp, Cell Broadcast und mobile Lautsprecher**

Neben den fest installierten Anlagen verfügen einige Feuerwehren über mobile Lautsprecher in Einsatzfahrzeugen. Mit ihnen kann schnell und gezielt in einzelnen Straßenzügen oder Wohnblocks vor Gefahren gewarnt werden. Zudem hält der Enzkreis vier Fachgruppen „Warnen“ in verschiedenen Feuerwehren vor, die kreisweit zur mobilen Warnung eingesetzt werden können.

Sirenen sind nur ein „Weckinstrument“ – weit verbreitet ist mittlerweile auch die Warn-App NINA (Notfall-Informations- und Nachrichten-App), mit der detaillierte Informationen direkt von der Integrierten Leitstelle für Pforzheim und den Enzkreis auf die Mobiltelefone geschickt werden können. NINA ist mit dem sogenannten Modularen Warnsystem verknüpft, das satellitengestützt bundesweite und lokale Warnungen der Leitstellen und Warnungen des Deutschen Wetterdienstes verbreitet.

Mit dem System „Cell Broadcast“ werden im Ernstfall Warnungen automatisch an Mobilfunkgeräte in einem Gefahrengebiet geschickt – auch ohne installierte App. Aus technischen Gründen können zwar nicht alle Handys in Deutschland Warnungen über Cell Broadcast empfangen, andererseits können mit keinem anderen Warnkanal mehr Menschen direkt erreicht werden.

### **9.) 5. Schräglagentag - das Zukunftsforum für den Steillagenweinbau am Freitag, 26. April 2024 in Vaihingen-Roßwag**

In bewährter Form - als Abendforum mit Impulsvorträgen und anschließender Weinverkostung - findet der 5. Schräglagentag in diesem Jahr in Vaihingen-Roßwag statt.

Die Veranstaltung startet um 18:00 Uhr in der Sport- und Kulturhalle, Manfred-Behr-Straße 2, 71665 Vaihingen-Roßwag mit der Begrüßung durch den Bürgermeister der Stadt Vaihingen, Klaus Reitze.

Es folgen abwechslungsreiche Kurzvorträge zu einem breit gefächerten Themenfeld, das von der Bedeutung und der Zukunft von Terrassenlandschaften über biologischen Pflanzenschutz und Fragen der Weinbergpflanzen bis zum Thema Rebenveredelung und Pheromongemeinschaft reicht.



Der Schräglagentag wendet sich sowohl an aktive Wengerter, als auch an Interessierte jeden Alters, die sich diesem Hobby annähern möchten. Auch für Weingenießer gibt es einen guten Grund, die Veranstaltung zu besuchen. Nach den Vorträgen können Steillagenweine verkostet werden. Der Schräglagentag ist aus dem Integrierten Ländlichen Entwicklungskonzept Enzschleifen (ILEK) entstanden. Das ILEK ist ein landkreisübergreifendes Gemeinschaftsprojekt der Städte Mühlacker und Vaihingen an der Enz.

Weitere Informationen finden Sie unter [www.enzschleifen.de/ilek/](http://www.enzschleifen.de/ilek/).

## 10.) **Stadtbibliothek**

### **eBook-Reader-Sprechstunde in der Stadtbibliothek Mühlacker**

Fragen rund um den Tolino-Reader und die Onleihe. Infoveranstaltung in Kooperation von Buch-Elser und Stadtbibliothek Mühlacker. Am Mittwoch, den 17. April 2024 um 18.30 Uhr werden Hilfestellungen zur Bedienung eines Tolino-eBook-Readers und dem Download über die eBib Nordschwarzwald-Website gegeben. Funktion, Vorgehensweise und Handhabung werden erläutert.

Anlass ist das 10-jährige Bestehen des digitalen Ausleihangebots unter „eBib Nordschwarzwald“. Die Veranstaltung wird ohne erforderliche Anmeldung angeboten und findet in der Stadtbibliothek Mühlacker statt.

### **Krimiautor Klaus-Peter Wolf liest in Mühlacker**

Der renommierte, an der Ostseeküste lebende Schriftsteller, ist bekannt für seine Drehbücher zur Tatort-Serie und Polizeiruf 110. Klaus-Peter Wolf stellt am Donnerstag, den 16. Mai 2024 seinen achtzehnten Band der Ostfriesenkrimireihe vor. Ostfriesenhass – lautet der Titel seines neuesten Spiegel-Bestsellers. Die Stadtbibliothek Mühlacker, vhs und Buch-Elser sind gemeinsam Gastgeber und Lesungsveranstalter. Nur noch wenige Eintrittskarten sind erhältlich.

*Donnerstag 16.5.2024, 19:00 Uhr, Stadtbibliothek Mühlacker/Kelter, Kelterplatz 5, 75417 Mühlacker, [www.muehlacker.de/biblio](http://www.muehlacker.de/biblio), [bibliothek@stadt-muehlacker.de](mailto:bibliothek@stadt-muehlacker.de)*

## 11.) **Burgruine Löffelstelz**

Die Burgruine Löffelstelz ist bis zum 3. Oktober an Sonn- und Feiertagen zur Besichtigung von 14 - 17 Uhr geöffnet. Der Eintritt ist frei.

Unserer „Burgwächter“, - Ehrenamtliche Mitglieder des Verschönerungsvereins, des Historisch-Archäologischen Vereins, der „Scherbabuzzer“ und der Volkshochschule -, informieren Sie gerne und freuen sich auf Ihren Besuch auf der Burg.

An anderen Tagen ist die Burg durch das nach innen gewölbte Tor einsehbar.

Weitere sehenswerte Fundstücke und ausführliche Erläuterungen zur Burggeschichte sind in der Dauerausstellung des Heimatmuseums Mühlacker zu entdecken

<https://www.muehlacker.de/stadt/bildung-freizeit/kulturelles-leben/heimatmuseum.php>

Führungen können bei der Stadtverwaltung Mühlacker / Tourismus unter [07041 876-128](tel:07041876128) vereinbart werden.

## 12.) Heimatmuseum Mühlacker

Die 1596 erbaute ehemalige Kelter und Zehntscheuer beherbergt heute umfangreiche Bestände aus dem Bereich der Volkskunde. Von römischen Steinbildwerken über Weinbau, Landwirtschaft bis zum Handwerk von einst.

Das Heimatmuseum ist am Sonntag von 14 bis 17 Uhr geöffnet.  
Eine Führung durch das Heimatmuseum wird nach Bedarf angeboten.

Führungen für Gruppen sind jederzeit möglich. Bitte telefonische Vereinbarung unter Telefon- Nummer 07041/876-325 (vormittags).

Alle Besucherinnen und Besucher sind herzlich willkommen; der Eintritt ist frei.

## 13.) Wochenmarkt

Der Wochenmarkt findet samstags „Auf dem Wertle“ von 7.00 Uhr bis 12.00 Uhr statt.  
Es ist frischen Spargel an verschiedenen Marktständen erhältlich.

## 14.) Taxi-Dienste

Standplatz am Bahnhof Mühlacker

Michael Bacher  
Mühlacker, Bahnhofstr. 94, Tel. 3507  
Bianca Kreuzhuber  
Mühlacker, Im Käppele 1, Tel. 93 09 90  
Kurt Leutgeb  
Ötisheim, Schönenberger Str. 73, Tel. ISDN 96 33-0  
Aristidis Mirioris  
Mühlacker, Hermann-Hesse-Str. 32/1, Tel. 3750

Taxi2400 GmbH  
Lienzinger Str. 78, 75417 Mühlacker Tel.07041/2400

## 15.) ABFALLBESEITIGUNG/MÜLLABFUHRPLAN

Abfuhr der 120-l und 240-l Behälter (MGB)  
(HAUS- UND GEWERBEMÜLL)

### 1. Mühlacker (ohne Dürrmenz)

Dienstag	16.April	Glas	blauer Behälter
Mittwoch	24.April	Bio-/Restmüll	brauner/grauer Behälter

Dienstag	30.April	Papier	grüner Behälter
Donnerstag	02.Mai	Leicht-Verp.	gelber Behälter
<b>2. Dürrmenz</b>			
Mittwoch	24.April	Bio-/Restmüll	brauner/grauer Behälter
Freitag	26.April	Papier	grüner Behälter
Montag	29.April	Leicht-Verp.	gelber Behälter
Montag	06.Mai	Glas	blauer Behälter
<b>3. Enzberg</b>			
Samstag	13.April	Glas	blauer Behälter
Mittwoch	24.April	Bio-/Restmüll	brauner/grauer Behälter
Samstag	04.Mai	Papier	grüner Behälter
Montag	06.Mai	Leicht-Verp.	gelber Behälter
<b>4. Großglattbach</b>			
Freitag	12.April	Bio-/Restmüll	brauner/grauer Behälter
Dienstag	16.April	Papier	grüner Behälter
Mittwoch	17.April	Leicht-Verp.	gelber Behälter
Donnerstag	25.April	Bio-/Restmüll	brauner/grauer Behälter
Freitag	03.Mai	Glas	blauer Behälter
<b>5. Lienzingen</b>			
Montag	22.April	Papier	grüner Behälter
Dienstag	23.April	Leicht-Verp.	gelber Behälter
Mittwoch	24.April	Bio-/Restmüll	brauner/grauer Behälter
Dienstag	30.April	Glas	blauer Behälter
<b>6. Lomersheim</b>			
Dienstag	16.April	Papier	grüner Behälter
Mittwoch	17.April	Leicht-Verp.	gelber Behälter
Mittwoch	24.April	Bio-/Restmüll	brauner/grauer Behälter
Freitag	03.Mai	Glas	blauer Behälter
<b>7. Mühlhausen</b>			
Freitag	12.April	Bio-/Restmüll	brauner/grauer Behälter
Dienstag	16.April	Papier	grüner Behälter
Mittwoch	17.April	Leicht-Verp.	gelber Behälter
Donnerstag	25.April	Bio-/Restmüll	brauner/grauer Behälter
Freitag	03.Mai	Glas	blauer Behälter

**Die Müllbehälter sind am jeweiligen Abfuhrtag bis 6.00 Uhr bereitzustellen.**  
**ABFUHR DER 1,1 CBM-MÜLLGROSSBEHÄLTER**

### **HAUS- UND GEWERBEMÜLL**

**Kernstadt:**

Dürrmenz:

Stadtteil Enzberg:

Stadtteil Großglattbach:

Stadtteil Lienzingen:

**jeden Mittwoch**

**jeden Mittwoch**

**jeden Dienstag**

**jeden Mittwoch**

**jeden Mittwoch**

Stadtteil Lomersheim: **jeden Mittwoch**  
Stadtteil Mühlhausen: **jeden Mittwoch**

- geleert wird jeweils im gewünschten Rhythmus-

An- und Abmeldungen von Müllbehältern schriftlich an:

Landratsamt Enzkreis  
Amt für Abfallwirtschaft  
Postfach 10 10 80  
75110 Pforzheim  
Telefon Nr. (07231) 308-9302.

Abfallberatung für Haushalte und Betriebe:

Dr. Dieter Eickhoff + Reinhard Schmelzer

Leistungen der Abfallberatung des Enzkreises:

Reparatur- und Verleihführer  
Eigenkompostierung, Biotonne  
Abfalltrennung und Abfallvermeidung  
Abfallberatung vor Ort bei Betrieben  
Vorträge bei Vereinen, Verbänden und Initiativen  
Telefon: 07231/354838 (montags bis 20 Uhr)

***Öffnungszeiten des Recyclinghofes in Mühlacker-Lomersheim: Tel. 07041/84655***

Freitag	12. April	14.00 – 17.30 Uhr
Samstag	13. April	13.00 – 16.00 Uhr
Donnerstag	18. April	09.00 – 12.30 Uhr
Freitag	19. April	09.00 – 12.30 Uhr
Samstag	20. April	08.30 – 11.30 Uhr

**Monatliche Schadstoffsammlung:**

Umfassende und aktuelle Informationen zur Abfallentsorgung im Enzkreis sowie zu den Leerungsterminen der Restmüll-, Bioabfall- und grünen Tonnen erhalten Sie auch im Internet unter: **[www.entsorgung-regional.de](http://www.entsorgung-regional.de)**

**16.) Schadstoff-Sammelaktion des Enzkreises im April**

Der Enzkreis führt im April wieder eine Sammlung für Schadstoffe aus Haushalten durch. Das Landratsamt bittet, von dieser gefahrlosen Entsorgung Gebrauch zu machen und mitzuhelfen, die Umwelt zu schonen. Das Entsorgungsfahrzeug wird vom 15. bis 26. April die Städte und Gemeinden im Enzkreis anfahren.

Abgegeben werden können Schadstoffe aus privaten Haushalten wie Haushaltsreiniger, Holzschutzmittel, Farben Lacke oder Leuchtstoffröhren in haushaltsüblichen Mengen. Nicht angenommen werden alte Medikamente; sie sind über die Restmülltonne zu entsorgen.

Die Termine im Einzelnen für Mühlacker:

Am Montag, 22. April,  
16 bis 17 Uhr in Großlattbach auf dem Parkplatz bei der TSV Vereinshalle.

Am Mittwoch, 24. April  
9:45 bis 10:15 Uhr in Enzberg auf dem Parkplatz bei der Festhalle,  
10:45 bis 11:30 Uhr in Dürrmenz in der Ernst-Händle-Str. Spielplatz gegenüber Hochhaus,  
12 bis 13 Uhr in Lomersheim Am Wässerle bei den Glascontainern,  
14:30 bis 15:15 in Mühlhausen/Enz auf dem Platz bei der Turnhalle in der Roßwager Straße  
15:45 bis 16:30 Uhr in Eckenweiher in der Eckenweiherstraße/Steinbeisstraße.

Am Donnerstag, 25. April  
8:30 bis 9:00 Uhr in Mühlacker auf dem Parkplatz beim Sportzentrum in der Rappstraße.

Am Freitag, 26. April  
11:00 bis 11:30 Uhr in Lienzingen auf dem Sportplatz in der Friedrich-Münch-Str.

Wer Schadstoffe abgeben möchte, sollte zu den genannten Uhrzeiten bitte möglichst pünktlich zu den Sammelstellen kommen, damit die Sammeltermine eingehalten werden können, so die Bitte des Amtes für Abfallwirtschaft.

Weitere Termine, Standorte und Sammelzeiten finden sich unter [www.entsorgung-regional.de](http://www.entsorgung-regional.de).